夕刊
臺灣日日新報
四月二十二日

圓貨バート貨等價改訂

日泰爲替換算率改訂調印

兩國貿易の飛躍増進促進

【東京電話同盟】大東亜新秩序建設に邁進しつつある日、泰兩國は客年末、日泰攻守同盟を締結、軍事、政治方面における不動の協力關係を確立したが更に經濟提携をもつて日、泰關係を補強すべく去る一月下旬以來バンコックにおいて坪上大使と泰國政府間に日泰經濟協定締結に關し交渉中の所この程その一部として圓貨、バート貨の等價改訂に關する原則的諒解が成立したので二十一日午後十時外務次官官邸において日本側代表西次官（首席）、水野通商局長、松本條約局長、太田通商局第一課長、鈴木通商局第六課長、佐藤條約局第一課長、東光南洋局第二課長、泰國代表ワニット無任所相（首席）、ピブアット大藏次官補、チャイ外務次官補、カーヴイ駐日泰國大使館書記官の間に爲替換算率改訂に關する話合に假調印を了した、本話合は圓貨對バート貨の等價關係を規定するもので既に原則的諒解に達し近く成立を見るべき日泰經濟協定の前提をなすと共に日、タイ經濟關係促進の基礎となるものにして本話合成立により日、タイ兩國間貿易は今後飛躍的に増進するものと期待される、なほ右につき二十一日午後十時外務當局より左の如き談話が發表された

外務當局談（二十一日午後十時發表）數世紀に亙り常に親善關係を保つて來た日タイ兩國關係は客年十二月二十一日締結せられた日タイ同盟條約を契機として兩國間の關係は政治的及び軍事的にいよいよ緊密となつた次第であるが、右の關係に立脚し經濟的にも相互提携の實を擧ぐることが極めて緊要である、帝國側のかかる希望に對しタイ國側においても欣然これに應ずる所あり、タイ國無任所大臣ワニット氏を首班とする經濟使節の來朝を見るに至つた、よつて四月九日より兩國代表間において兩國間經濟協力に關する諸般の具體的方策に關する交渉を重ねたが、本二十一日をもつて双方代表間において原則的諒解の成立を見るに至つたためまづ圓、バート等價を二十二日より實施することに申合せた次第である、右は大東亜共榮圏内の交易を圓滑ならしめるために必要なる手段にしてかくのごとき日本側の合理的なる提案に對しタイ側がこれを受諾したことはまことに賢明なる措置といはねばならぬ、圓、バート等價となつた結果として日タイ間の貿易關係が益々緊密且つ圓滑となるべきことは疑ひを入れる餘地がない、次に兩國間に近く締結せらるべき貿易協定に關する基本的諒解及びその他日、タイ間の經濟的協力關係に關しても意見の一致を見た、これによつて兩國間の經濟關係の基礎が一層強固になるべきことは勿論である、今次日、タイ間交渉の成果は大東亜戰爭の完遂と大東亜共榮圏確立に向つて邁進しつつある日、タイ兩國の要望を如實に具現せるものにして兩國のため誠に慶賀に堪へない所である

大東亜金融圏確立へ

泰國協力貴重な第一歩

【東京電話同盟】今回成立せる日、泰新爲替換算率により日、泰國通貨は一圓對一バートの等價關係に立つ事となつたが之により泰國バート貨は英ポンドの覊絆を完全に脱却し大東亜共榮圏の指導通貨たる日本圓にリンクして安定せる地位を獲得する譯で之は新生泰國の通貨金融制度再建に取り組めて現實的解決であるばかりでなく泰國の對日全面協力により新秩序に即應せる大東亜金融圏確立の重要な第一歩を踏み出したものとして重大なる意義を有する、大東亜戰爭前の日、泰通貨比率は一バート對一圓五十九錢であつたが今回の等價決定は日、泰兩國の緊密なる政治、經濟關係から見て極めて妥當なる措置であり泰國通貨制度の全面的轉換の基礎を確立したもので[illegible]

暫定金本位制の採用　大東亜戰前の泰國通貨制度は英[illegible]

中央銀行の設立へ　泰國中央銀行設立問題は一昨年六月以來同國大藏省を中心に準備中であつたが大東亜戰勃發と共に日、泰經濟提携の一環として軌道に乘り去る十七日泰國議院で中央銀行設立法案が通過し近く設立の曙光を見るに至つた、新中央銀行の機構は資本金二千萬バート（將來必要により一億バートまで增資し得る）政府全額出資の民間特殊法人で發行部と銀行部よりなり前者は大藏省銀行局の行つて來た發券業務を後者は一般銀行關係業務を取扱ふことになる筈である

ノイ國經濟界好感

日泰經濟提携急速に促進

【バンコック二十一日發同盟】大東亜共榮圏内に於て釐された唯一の不等價通貨バートが日本圓に等價にリンクされたことは日タイ經濟關係を通貨の面より緊密に結合、今後日タイ貿易を急速に促進するものとして極めて重視されてゐる、タイ國經濟界も好感を示し切下げ後の經濟態勢に備へるべき確き決意を固めてゐる、バートの切下げに伴ふ經濟的影響については目下のところ何等の動搖も見られず懸念された物價高騰の兆も現はれてゐない、これは固よりタイ國政府が時に大東亜戰爭以後採り來つた物價抑制の諸政策の賜物ではあるが一般に本年始め以來バートの切下げが豫想され圓、バート等價關係の實現は單に時日の問題と見て與備手段を完了してゐたによるもので今後日本としてはタイ國の必要とする製品を極力タイ國に輸出すると共にタイ國の原料物資を買付けることは勿論進んでタイ國の製造工業並びに技術的助力を與へることが肝要であらうと見られてゐる

又モレスビー空襲

【リスボン二十一日發同盟】豪州のわが空襲の猛撃に依つて窮鼠色々たるニユーギニアのポートモレスビーは二十一日またまた日本航空部隊の大空襲を受けた、即ちロイター通信メルボルン電は同日次の如く報じてゐる
日本航空部隊は二十一日またもやポートモレスビーを空襲した、但し損害の程度は未だ判明しない

共榮圏協力關係を基礎に比率を決定

大藏當局談

貿易決済の前身　日、泰貿易關係は昨年來日本側の泰國特殊會社により泰の出超關係にあり泰國政府は昨年六月一千萬バートのクレヂットを日本に供與し日泰貿易を積極化して來たが一方泰國としても今後建設資材生活必需品を專ら日本より仰ぐ立場にあり日泰貿易は增進の一途を辿るものと豫想されるが今回の新爲替換算率設定は泰國の對日輸出を一層增進せしむべく[illegible]

【東京電話同盟】日泰間爲替換算率は既報の如く二十一日調印を見たので大藏省では同日左の大藏當局談を發表し、且つ二十二日附告示をもつて泰國の爲替換算率を從來の百五十五圓七十錢より百圓に改定した、なほ今回の話合ひ成立により今後共榮圏各國相互間においても適正なる爲替換算率の設定されることが期待される

【大藏省當局談】　政府は大東亜戰爭勃發に伴ふ新情勢に即應し昨年末爲替相場公定に關する根本方針を中外に闡明し、英貨または米貨を基準とする從前の相場[illegible]の相場はこれを廢止することとしたのであるが、日泰間現行爲替換算率たる百バートにつき百五十五圓七十錢についても右の方針に基きこれが比率を改定する必要を認め、今般來朝したる泰國無任所大臣ワニット氏と協議を進めその結果百バートにつき百圓と改訂せらるることとなり四月二十二日以降日泰兩國同時にこれを實施することとなつたのである、大東亜共榮圏建設の大理想を實現せんがためには本邦と圏内諸國または諸地域との爲替換算率については從來英米の金融支配下において英米に[illegible]根本的に改め、共榮圏協力關係を基礎とした適正なる比率を決定せらるべきものである、今回泰國がこの方針を諒解し大東亜共榮圏内における有力なる一員として爲替比率改定を斷行し欣然協力の熱意を示したことは極めて賢明なる措置であつて大東亜戰爭の完遂ならびに大東亜共榮圏確立のため誠に欣ばしい次第である、今後なほ兩國間に經濟提携、大東亜經濟建設のため有效なる方途が漸次講ぜられるものと考へられる

フォード・ドラム要塞を日本軍爆撃隊猛爆

【リスボン二十一日發同盟】ワシントン來電によれば米陸軍省は日本急降下爆撃機隊は二十一日フォード・ドラム要塞に對し猛爆を加へた旨二十一日發表した

玉山、吉安等を爆碎

【リスボン二十一日發同盟】中央社南昌電によれば日本軍航空部隊は二十日江西省玉山、吉安その他の諸要衝を急襲軍事施設を爆碎した
【リスボン二十一日發同盟】UP重慶電によれば日本航空部隊は二十一日前日に引續き浙贛線の要衝玉山、浙江省中部の麗水、湖南省の株州を空襲飛行場並びに軍事施設に巨彈の雨を浴びせた

重慶没落寸前の足搔

抗戰力弱體化暴露のテロ

【廣東二十一日發同盟】廣東警備局發表（四月二十一日午後二時）昨二十日午前の廣州警察局手榴彈投擲事件に引續き午後十一時二十分頃再度廣東市掌人街西關地區において手榴彈事件の發生を見たがわが警備部隊の迅速果敢なる活躍により未明までに犯人、主謀者以下大部分を逮捕するに至つた、今回の事件は重慶側便衣混成隊の計畫的行動なることは明かであるが使用せる爆彈などは極めて粗造不良なるもので多くは不發彈に終り僅かに二、三の邪人に輕傷を與へたるに過ぎない、最近重慶側は盛んに宣傳攻勢を展開してゐるが敢へて正攻を企圖する所なく僅かにテロ行爲をもつて陰險なる攪亂行動に出で同族相撃つの愚を敢へてなすは重慶政權没落寸前の足搔とはいへ眞に憫笑の情を禁じ得ないものがある、かかるテロ行爲によつてわが軍はなんらの痛痒をも感ずるものでなく徒らに重慶抗戰力の弱體を暴露するに過ぎぬことを銘記すべきである

齋藤總務長官　けさ豐原へ
齋藤總務長官は大甲溪發電工事視察のため西村秘書官、和田鐵道部建設課長、佐々木遞信部電氣課長、村田專賣局等を隨伴、二十二日午前九時半臺北驛發列車で豐原に向つた、同長官は二十五日の歸定

人事

▲荒木柑三氏（臺灣鳳梨工業統制會理事）二十日着任、挨拶のため廿一日本社來訪
▲阪上昭一氏（總督府地方教育官）新任挨拶の爲め廿一日本社來訪
▲福原寅之助（臺湾協會幹事）市內東門町七條に新居を六九八
▲荒川淺根太氏（花蓮郡守）新任挨拶の爲め廿一日本社來訪
▲土居政次氏（臺灣理事）二十二日大甲溪へ
▲武島節夫氏（新任三井物產臺北高雄支店長）東京より着任（鐵道ホテル）
▲浦山助太郎氏（東信電氣技師）二十三日南部へ、二十八日月潭發電社に赴く
▲國政一氏（警務局保安課事務官）二十二日挨拶のため本社に來訪

最近の世界情勢と米英の苦悶

敗戰糊塗窮餘の策　"誇大宣傳と面子"に日本空襲

情報局堀第三部長放送

【東京電話同盟】敗戰挽回に狂奔する米國は去る十八日小癪にもわが本土を空襲、敵日襲攻の報によつて高まる國民の不滿を抑へんとしたが情報局堀第三部長は二十二日午後七時三十分AKのマイクを通じ「最近の世界情勢」と題して大要左のごとき放送を行ひ米英の苦悶と窮狀を暴露した

印度　[illegible]

地中海　[illegible]

軍需　[illegible]

米英　[illegible]

鐵壁　[illegible]

戰爭　を止めようとか戰爭がいやだとかいふ氣が未だ起つてゐないことである[illegible]

立候補年齢別

【東京電話同盟】大東亜戰爭完遂翼賛議會確立を目ざす總選擧の立候補者總數は一千七十九名に達して締切られたが、今回の立候補者の年齢別内譯は左の如くである（括弧内は歩合）
三十歳乃至三十九歳　八三名（〇・〇七七）
四十歳乃至四十九歳　三七六名（〇・三四八）
五十歳乃至五十九歳　四〇三名（〇・三七三）
六十歳乃至六十九歳　一八六名（〇・一七二）
七十歳乃至七十九歳　三一名（〇・〇二九）
八十歳以上　一名

樞軸國の特許權を米國剝奪

【リスボン二十一日發同盟】[illegible]

産めよ子寶
國の爲　家の爲
子供の出來ぬが早産や一人出來てあとが出來ぬ方は[illegible]
淺井園

あしの衛生藥
汗ばむころ……靴をはく人の悩みは　靴むれ　脂足　水虫……そして靴下のもろくなること……
毎日　靴下をはく前や、湯上り後に　らへんてを足にふりかけて足の衛生を忘れぬよう

便秘を快通すると頭が輕くなる
新鮮菌の活用
無代贈呈
服菌
イースト
マルキイースト菌研究所

家庭も…職場も…
より健康体の要望される今……特殊水產動物肝臓天然劑の　優れた粘膜强化、造血抗菌、疲勞恢復の卓效が推奬される。
農林省水產試驗場創製
弱体　結核　貧血　疲勞に
ビタミンA・D＋B₂＋ホルモン・造血素
わかもと販賣品　水產化學工業製造

原料の精選
技術の優秀
設備の完璧
が品質を創る
ライオン齒磨こそ右の三條件にたゆまざる努力と研究を捧げてゐます。
ライオン齒磨本舖
ライオン齒磨

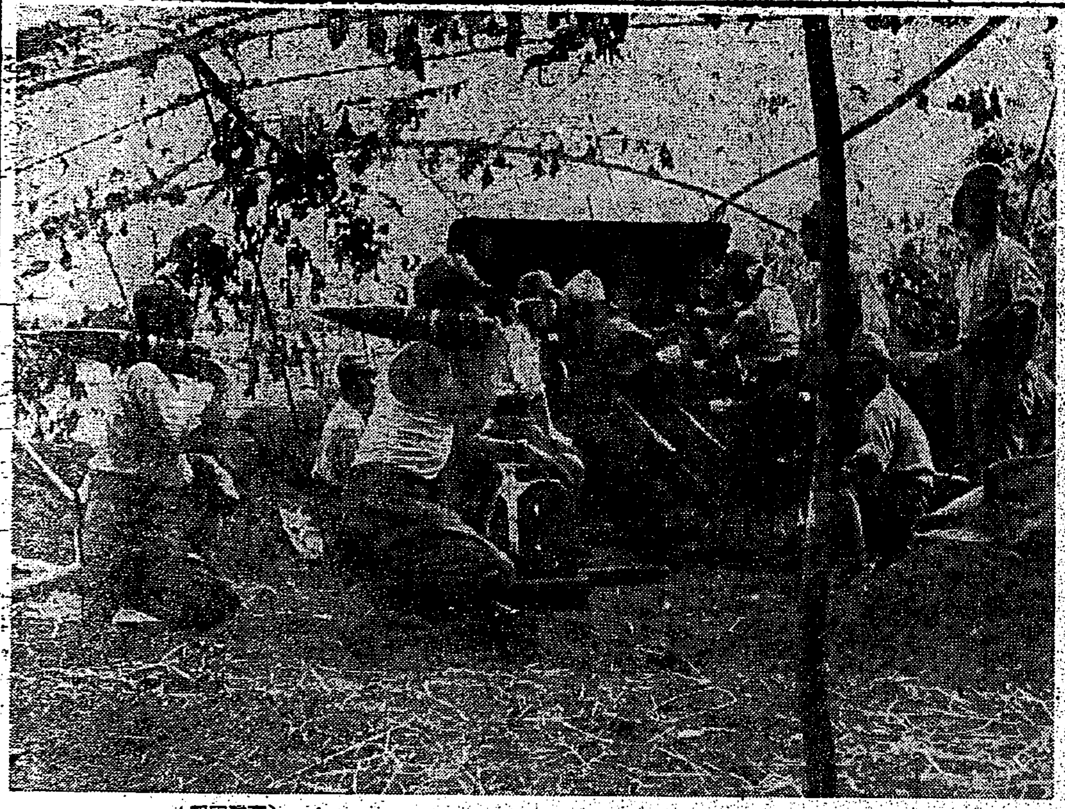
比島戰線・マリベレス山の頑敵に猛攻を加へる〇砲隊（臺灣軍報道部貸與）

神鎭まる一萬五千餘柱
あす九段で招魂式執行

【東京電話】大東亜戦下に迎へる初の靖國神社春の臨時大祭はいよいよ二十三日夜の招魂式についで二十四日から五日間荘厳裡に執り行はれる、大東亜の礎石としてこの度新たに祀られる祭神は一萬五千十七柱、わが子、わが兄、わが夫を御國に捧げた遺族は全國から續々入京、かくてこの式典に参列する遺族総数は二萬余、二十三日は招魂式に先立ち午前八時から遺族控所に[illegible]陸海軍大臣、大祭委員長の参拝があって夜のとばりに包まれ祭場迫る頃から招魂式の儀が始まる、九段の社に篝火が焔々と輝く中を全遺族は[illegible]御羽車を迎へる位置につき及川臨時大祭委員長以下陸海軍の祭典関係者が参列、篝火の燈火が一斉に消えて社中一際が烏羽玉の闇に沈む時祭壇を出た御羽車が奉送する遺族の列に沿つて粛々と進み本殿に入御、ついで及川委員長以下諸員の拝禮があってここに森厳な招魂の式典を終る

遺族臺灣部隊第二班入京

【東京本社特電】靖國の遺族臺灣部隊第二班(臺中州、花蓮港廳、高雄州、臺南州、新竹州)七十三名は臺中州支部書記山田政助氏ほか四氏に引率され二十二日午前八時無事入京した、一行は頗る元気で軍人援護会職員ほか多数の出迎へを受け驛前にて點呼を受け宿舎の割當を濟ませて長途の旅装を解いたが一旦休息ののち直ちに靖國神社受付において屆出をなす豫定である

高松宮妃殿下 館山・鴨川兩授産場を御視察

【東京電話】宮内省發表 高松宮妃殿下には千葉縣館山市及鴨川町の傷痍軍人授産場を御視察のため二十二日午前八時七分兩國驛發の列車にて館山に向はせられ館山市授産場を御視察、續いて鴨川町授産場に成らせられ兩授産場に對し夫々金一封を賜ひ午後七時十七分兩國驛御着御歸邸あらせられる

建功神社例祭奉納演武會

大日本武徳會臺灣地方本部では三十日午後一時三十分から臺北市南門町の同演武場で建功神社例祭奉納演武會を擧行する

白衣勇士慰安大運動會

臺北婦人會の主催による臺北陸軍病院圓山分院の患者慰安大運動會は來る二十四日午前九時から圓山游園地廣場で擧行される

止宿人への砂糖配給量變更

臺北市内のアパート下宿屋の止宿人に對する砂糖の配給は從來業務用として經營主の申請に基き配給して來たが今回止宿人に對する砂糖は家庭用砂糖配給と同一に配給を行ひ經營主に對する從來の配給を停止することと決定された、經營主は止宿人の名簿を作成し直轄又は所轄出張所に對し家庭用と同一の砂糖購入券下付手續をとられたく、市當局ではその申請に基いて各下宿人に對し購入券を夫々交付することとなつてゐる、配給量は内地人および生活程度六百圓以上の本島人一人當り月に○・六斤、其他は○・三斤となつてゐる

海洋訓練所入所式
けふ盛大に擧行

海洋國民としての素質の錬成を目ざして皇民奉公會が開設した海洋訓練所の入所式は之に應ずる志願者より第一回生として五十名を選拔し二十二日午前十時より臺北市圓山下の同所で擧行された、總督府より堀社會課長、立川商業課長、社會課太田事務官、本部より山本事務局長、森田、櫻井兩參事が列席、式は國民儀禮に始まり山本事務局長より同所開設の趣旨につき烈々たる告辭あり次いで所長白水海軍中佐の訓示があり同十一時閉式、後直ちに訓練を開始した、閉所式は訓練完了の上來月上旬頃擧行の豫定である

天皇陛下萬歳を電波に
血染の電鍵抱き通信兵壯烈な戰死

【○○基地にて本社特派員發】陷落以前まで敵陣と密林また密林のバタアン戰線で終始連絡をしつかりと握りわが各部隊の緊密なる連絡の重任をつづけてゐたわが通信隊の勲は今次戰史に燦たるものがある、以下はサマト山戰の戰闘で傷つき、○○基地に送還されて來た弘田○○一等兵(通信兵)から訊いた壯烈なるわが通信兵の戰闘記である

バタアン半島の○○に上陸した部隊と共に○○通信分隊もサマト山を目ざし進撃した、然し密林と山崖のため道らしき道もなく馬ではどうにもならぬので通信兵は重い電池を、受信機を、その他機材を分隊長以下○人が分擔、背負つて歩兵部隊と進撃した、炎熱は背に喰入る電池の重さに加重して兵士の背を燒きつけ汗は眼をぐつしよりと濡らした險路を克服敵陣深く一歩々々進撃稼りの猛進により○○部隊は背後に敵を受けた、歩兵部隊は前後左右の敵と激戰を展開してゐた、通信隊はジャングルに無線機を据え各部隊に連絡を打電した、敵は方向探知機でこの無電の位置を探り集中砲撃を浴びせて來た、砲彈は無電機の前後左右に炸裂する然し通信兵は微動だにせず電鍵を打續けた、「ツーツー」(激戰中)―敵彈は未だ激しく飛んで來るこの彈雨の中を通信兵は前進を開始した、と分隊の一番後方で受信機を背負つてゐた舟田松明一等兵が"やられた"と共にバツタリ斃れた、敵彈は受信機を貫き[illegible]下半身はすでに自由を失つてゐる舟田一等兵を抱へ起す、小隊長も驅け寄つて來た、"舟田確りしろ"敵彈はまだ激しい中から舟田一等兵は

"小隊長殿分隊長殿…受信機の試験をして下さい、受信機は大丈夫ですか"と繰返す、大丈夫だ心配するなと小隊長や戰友の慰めにも拘はらず"一回試験して下さいそれまでは手當は受けられぬ"と重傷の身を顧みず更に繰返す、小隊長も

責任感 に男の涙を流し"よし試験してやる"と背中の受信機の試験を行ふ、幸ひにも機械は異常がない、小隊長は舟田一等兵の耳元で"大丈夫だ、受信出來るぞ"と云ふや心配さうに試験の樣子を見つめてゐた一等兵は"有難うございます"と大きな感激の涙を浮べ更に言葉をつづけて"小隊長殿、舟田はもう駄目です天皇陛下萬歳と最後に打電させて下さい"と受信機の電鍵を握つたまま、ここに舟田一等兵は再度天皇陛下萬歳を奉唱し壯烈なる戰死を遂げたのだ、部隊はこの舟田一等兵の壯烈な戰死を知り士氣いよいよ昂がり敵をサマト山中に追詰めた、サマト山の天嶮に逃げた敵は高地より

攻撃を 再度繰返しまたく激戰となり本隊からは「サマト山の敵一兵たりとも下すな、現在の位置を死守せよ」との悲壯な命令が電波で傳へられて來た、通信兵の電鍵握る手も武者振ひする、敵は小癪にも攻撃の度を加へ死物狂ひで射ちまくつて來る、またく無電機附近は土煙があがり火柱が立つ、通信兵も一人、二人と傷つき或る者は斃れる、弘田一等兵は此の激戰の中で"敵前下通信隊は機關中"と打電し一瞬、ついでこの壯烈な通信兵の勇士たちはサマト山攻略の[illegible]だ、然しいまサマト山に翻る[illegible]旗を行つた通信兵らの感激はまた一入深いものがあるだらう(大本營許可濟)

快速部隊揚陸に苦心(比島戰線)

麦寄軍報道部貸與

大東亞戰戰利品展
新竹であすから四日間開催

【新竹電話】新竹市に於ける皇民奉公會主催の大東亞戰戰利品展覧會は二十三日午前九時半から二十六日午後四時迄新竹國民學校で催されるが二十三日午前八時半から九時半までは關係者の下見が行はれる

一家に一瓶!肌の保健に
藥用 クラブ乳液

"あの三番機は俺の機だ"
堂々銀翼張る愛機に胸躍る整備員
地上整備員"血の苦闘記"

【○○基地にて本社特派員發】世界を震駭せしめたシンガポール攻略戰の輝かしい荒鷲部隊の戰果の陰に野邊の草にも似た人に知られぬ地味な勤めを續けて來た整備員のあることを知らねばならぬ、以下はエンダウ港で遭難の憂目を見た○○航空部隊の小島部隊整備員(名古屋)から知ることを得た地上整備員の血もしたたる苦闘記

整備員の勞苦は大變なものだ、紺碧の空を翔ける南の○○航空部隊の基地は夜明けと共に出動の前から準備に忙しい、飛行場を遺憾なく直開する

翼を 休めてゐる荒鷲に整備員は一寸の手も離れてもよい時がない、特に飛行機の内部はこれがため百五、六十回の[illegible]、それより○時間前に起きて整備をする、その他出動の完全なる整備を行ひ一日三回も出動のある日は天幕の中に寝ることも出來ず三度の食事も[illegible]の上に[illegible]ことも出來ずとまどふ、激しくなれば激しくなるほど整備員の不眠不休はつづくのである、この兵士が

上空 に飛翔して來るとその爆音だけで自分の愛機かどうかを聞き分け直ぐ床をけつて愛機を迎へる、この兵士の愛機には戰闘の心配も整備員の心配も深い、愛機のつばさの[illegible]を顧みつつもホッとされるのだ、また或る日はとんなこともあつた、マラリアで三十九度からの熱を出しながらも整備の苦しさを忘れて敵の心臓を突いた兵士もゐる、この整備員は愛機の前で祈りをささげてゐた兵士があった、この整備員は南國の赤く燃ゆる夕陽を浴びて整備を行ひ

【スラバヤ二十一日發同盟】新生ジャワのスラバヤ陸海軍兩部隊は夫々

時に 午後三時頃であつた、船の出航は港に近いガソリンが、ガソリン缶が船上に積まれてゐた、敵機は[illegible]船上には百兵以上の兵士が[illegible]、だが時間が經つに從ひ、爆音が激しくなるに從つて兵士の心は落ち着き[illegible]つづけてゐるではないか、本船のものの者はすでに敵機が命中して、そこで然しいづれも敵機の爆彈をはずれてゐるのだ、天佑だ、だが船の甲板や船腹に穴があいてゐる、船内に浸水して來る、整備の小倉にも數十米に低空して來たと思ふや爆彈を投下した

爆彈 を投下した、もう駄目だ、兵士は船との運命を覺悟した、その一瞬だ、なんと言ふ神助であらう、餘りの低空からの投下で安全装置がはずれず大きな二個の爆彈は彼方甲板に穴をあけただけでまだ爆發してゐないではないか、これと知るや兵士は五六人爆彈のところに飛んで行つたと思ふとそれをかかへて海中に投げ込み九死に一生を得た、敵は未だ執拗に襲撃して來る、その時愛機の旋回の音を聞いた、敵機が現はれた、見よ!その友軍機こそいま地上にある兵士が○○基地で整備して來た愛機ではないか

兵士 らは男泣きに泣き愛機に感謝して祈りを捧げてゐるのだ、この整備員らは男泣きに泣き整備員の勞苦と心のつながりは[illegible]、その時○月○日の爆撃はシンガポールに最後の止めを刺すため基地を前進せしめることとなつた、[illegible]が一月二十六日エンダウ港に入港して前進基地に向つた、途中は何事もなかつた、船は豫定通り一月二十六日エンダウ港に入港して整備作業中の十ラム敵機が發見され[illegible]機のロッキード、ハドソン機が敵機らしい飛行機が突如現はれ爆撃作業中の爆彈が爆撃した

愛機 の偉業をしつかと見極めた、小島部隊は船の[illegible]、つたまま壯烈な戰死を遂げた、小のみ大いしたことはなかつた、ガソリン缶の無事を確かめた、がソリンも一つとして被害を受けなかつた、だが小船で揚陸作業中の小島部隊は部下六名と共に暴風のため海上にほり出された、このため二人の兵は

降伏 の日となつた、晴れの入城日、整備員も、自動車に分乗し基地を出發した、整備員もいまシンガポールの入城を行つた、折りから空には銀翼を連ねた愛機がシンガポールの空を壓してゐた、あの三番機"は俺の機だ"と大聲の叫び[illegible]愛機を追つて整備員は叫び[illegible]

大東亞現地便り
上海の卷(七)

租界に"日本色"横溢
敵性色拂拭 文字通りの明朗上海現出

【上海十三日發同盟】黄浦江の新流に英艦ペテレルを擊沈し米艦ウエークを捕獲したあの歴史の日から早くも四箇月餘りが過ぎた、國際都市と云はれた上海もあの日の皇軍の租界進駐と共に根本的な徹底的變化を遂げ上海を蝕うてゐた英米の英米色と敵性色は漸次影を潜め今は全く文字通りの明朗上海を現出しつつある

愉快な風景

皇軍の攻略から香港、マニラ、シンガポール、バタビヤ、ラングーンの陷落と恰もこれでもかくと云ふ樣に殺到する日本軍の勝報に今更ながら日本の實力に驚嘆した上海の支那民衆は今こそ日本と離れて上海の繁榮、祖國の生存もあり得ぬことを痛切に感じてゐる、そしてそれが皇軍將兵への溢れるばかりの信頼感となつて現はれてゐる、大東亞戰の前夜までは重慶によつて重慶系の軍人の共同租界出入は自由自在に振舞されてきたが、それが今日では日曜外出等で日本兵の南京路を行く姿を認めると道行く支那の女子供も足を止めて「來う」と歡迎の手を振る有樣だ、デパートやその他のショーウインドには皇軍將兵の寫眞がかざられまた日本陸海軍の大寫眞を掲げたニュース寫眞が貼り出されてその前は黒山の人だかりである、支那人ばかりではない今日では英米人も同樣である、職を失つた英米人なども日本の勝利を認め身の振り方が無くなつたかつた英米の言葉の日本語の[illegible]が「日本の言葉今日の十二時日本の勝利」と英米人でさへ言ふ事もある

ております」と新聞にでかでかと廣告してゐるのも愉快、店員に日本語は話させぬと誇つてゐた一流の支那呉服商が女子店員に一齊に日本語を習はせてゐるのも御時世である

轉向する抗日女優

抗日映畫に明け暮れてゐた租界の大小映畫館も今は例外なしに「大東亞戰新聞」と銘打つて日映ニュースの華語版を上映してゐる、陳雲裳をはじめ抗日映畫の名優連も大東亞戰と共に過去を清算、和平陣營に飛込んで新重慶、新華偽と國映畫の撮影に率先競せ參じてゐる、因みに陳女史は多年の憬れであつた日本の風物に直接觸れるため近く日本を訪れる計畫だといふ

一つのエピソード

足を一歩四馬路の書店街に踏入れるとここも亦日本文化の進出で急激の變化を示してゐる、どの書店も日本研究、日本語學習の書物が一杯だ、無線電で知られた英國香港の「ゲー」までが中央公論や改造を店頭にうづ高く積んでゐる有樣だ、支那側の學校も國立交通大學を始め大小幾多の大、中、小學校何れも日本語を正課にして次の時代への日華親善を狙ふ青年の訓育に忙しい、ところで上海の中國人は由來第三人國と言はれた位で彼等にとつては政府が重慶であらうと南京であらうとかまはぬ、彼等の營利生活を護つてくれさへすれば英米依存だつたのである、それが英米が顚落したとなると今度は急に排米倚英となるのが彼等の今日までの本性であつた、先日も租界で一人の外國人に呼び止められ何時ものやうに黄包車に乘せて押し出した車夫が間もなく客は外國人と氣付くや否やにはに車を停めて客を下車させるあべこべに自分が車上の人となつてその外國人に車を曳かせて一、二丁走らせてから外國人になにがしかの金を渡して悠々と車を曳き去つたといふ事件がある、餘り褒めた話ではないとしても百年の屈服から解放された支那民衆の心情の一端は窺はれよう

重慶テロの凋落

ここに特筆すべきことは中國人が積極的に協力しはじめたことである、重慶テロの防止、犯人の逮捕に積極的に協力しはじめたことである、昨今の重慶テロも往時に比して頗る凋落しダンスホールその他の盛り場に眼がらせの爆彈を投ずる程度だが租界のダンスホールは日本人が殆ど出入しないので與論に訴へるものは中國人が多い、この結果テロは中國人の間でも頻る評判が惡い、その結果テロ防止を目的とする保甲自警團も續々組織されるし進んで日本官憲と一緒に犯人を追跡する勇敢な青年も出て來たのである、日本人の出入の激しい楊樹浦の街角などに「自警團」と書いた腕章を捲り鉢に鉢巻いた青年の姿を見るのももはや珍らしい風景で正にこの四ケ月間に上海に驚異的な變化を遂げたのである

(日本映畫社提供中國撮影)

スラバヤ原頭で觀兵式
天長節の祝賀行事決定

【スラバヤ二十一日發同盟】新生ジャワのスラバヤ陸海軍兩部隊は夫々嚴肅新たなるものがある、當日は嚴かな遙拜式を擧行する外、陸海○○部隊ではスラバヤ原頭に堂々の觀兵式を擧行、皇軍の無窮と彌榮を壽ぐことになつてゐる、更にスラバヤ市でも二十九日を中心として前後三日間を天長節市民祝賀日として聖壽萬歳を壽ぐ事になつた、即ち先づ市内の入口三箇所に大アーチを作りシンペン、トンジュンガン等スラバヤ銀座の目抜きの商店街一帶は日本式の装飾を施しその裏町の原住民カンポン部落も華人街も同樣花飾りを以て埋め特に華人街では爆竹を鳴らして祝意を表し二十八日から三十日までは花電車を運轉することになつてゐる、一方二十八日から三日間は市民運動場でフットボール大會及びジャバ色豐かなる原住民のロンゲン踊大會を催し二十九日は午前九時から市民の旗行列午後九時からは提燈行列等が行はれることになつてゐる

今夜の番組

▲六・〇〇 少國民の時間、シンブン、少年詩たより「國柴印紹の歌」德山璉外他 ▲六・二〇天氣豫報 ▲六・三〇 事を表す、東京市長・大久保留次郎、錄音現地報告(臺北)バタアン段總司敗殘の跡を見る 海軍記者○○ 比島派遣報道班員 ▲六・五九時報 ▲七・〇〇ニュース ▲七・二〇海國研究臨時大祭に際して、海軍大將及川古志郎 ▲八・〇〇大東亞戰と華僑問題、法學博士下島正夫、浪花節 ▲九・〇〇ニュース、政治の話、臨時會の宮内國家一他 ▲九・五九時報 ▲一〇・〇〇今日の戰況とニュース(以下略)

お試し下さい!
試驗五日分 毎千千日で 全額返します
能食 能便 能眠 能働
日本固有の ビルツ菌が 胃腸を強め 食慾と消化 を盛んにするから 旺盛な活力を作る
一ヶ月分 ... 一圓二〇
胃腸を健やかに 日本固有の ビルツ菌劑
生胃腸菌 ホシ ミクローゼ
東京・五反田 星製藥株式會社

三國志
(赤壁の卷)(750)
吉川英治作
矢野橋村畫

柳眉研磨(三)

では今、玄德に正室はないわけですが、それにしてもすでに彼は五十歳です。一方、姫君の呉妹君はお十六かお十七でせう。……どんなものでせうな、この花嫁花婿の緣むすびは」

「どうも貴公は、何事をもすぐその臨、姑正面に發へるので融通が利かん。元よりこの婚儀は初めから詐略に出てゐる。さきに玄德は孔明を用ひて呉を謀つたから、こんどは此方から計を以て授けてくるのだ。すなはち、さういふ婚姻に物馴れた人物をもつて、この際呉國との交父を、より以上親密にせんといふ理由を表面に立てる、同時に、呉妹君との縁談を進ませるにある」

「さあ?どうでせうか」

「何を不安な顏して眺たるるか」

「誰よりも、呉侯が、御承知にならないでせう、非常に、可愛がつてゐる御妹ですから」

「だから何も、婚儀は取むんでも、輿入まで成すには及ばんさ。式典は呉で擧げればいい。婚儀の盛式がすんだら荊州へお伴れなさいといふわけだ。玄德に否やはあるまい。要するに、彼を呉へ招いて、花嫁の顏を見せただけで濟む。いづれ、盛式の前後に、機を計つて、刺し殺してしまふのだから」

「ははあ。すると、つまり彼を殺害する爲に、婚儀を行ふわけですな」

「もちろん。その目的もなく、何で、こんな縁談が云ひ出せるものか」

「それにしても、それがしから呉侯へおすすめ申すのは、何うも少しまづいと思ひますが」

「よろしい、貴公はただ間面から呂範へ。仔細の事や此方の謀略は、それとなく主君の御意をうごかしべつに詳しく誌めて、この周瑜から呉侯へ手紙を書くから」

「いや、さう願へれば、非常に助かります」

呂範は、彼の密簡を預かつて、それを力に呉都へ歸つた。そして早速、呉侯孫權にまみえ、有の由を復命し、また周瑜から預かつて來た手紙と共に差出した。

柳周研磨(三)

急に、呂範は座を進して、孫權に、謁して説いた。

「貴公は、呉侯の御妹君に、お目通りしましたことがありはしないか」

「一、二度、お目通りしましたが」

「あの姫を、玄德へ嫁がすやうにひとつ、玄德に婚をすすめてみられるがよい。人に、骨を折つてみられるがよい、その縁談の媒あり、今がその又なき機會だ」

「えつ。……呉侯の御妹君を玄德へですつて?」

呂範がへしに驚きながら、周瑜は平然たる顏つきを示した。

「これは貴公の失敗を償い、また荊州を取回すに、絶好な妙策ではないか」

呂範は笑つて、

「いや、わしの云ひ方が唐突だから、貴公は、吃驚したかも知れん。玄德にはまだ知らんのだ。玄德の正室甘夫人は、病に罹れて逝くなつてゐる。赤壁の戰ひやらその後の戰亂で、葬儀も延ばしてゐたが、間者の報らせでは、荊州城には白い弔旗を揭げてゐたといふことだ」

「それは劉琦の死を悼んでゐたのではありませんか」

「ちやうど、劉琦の死とつづいたので、さう思つてゐる者もあるらしいが、わしが聞いたのは、その以前だ。また劉琦も死なぬうちに荊州の城外に新しい墳墓を築いてゐたといふから、よもや劉琦の墓ではないだらう」

「いやいやさうではない。貴公はまだ知らんのだ」

「どうしてですか。玄德には正室の甘夫人があるのに、まさか呉侯の御妹君を、彼の側室へなどと…第一、そんな縁談を呉侯のお耳へ入れることだつて憚られるではありませんか」

「が、何もこれは決して、突飛な思ひ附ではない。極めて合理的に相談は運んで行けると思ふ」

臺灣日日新報
本日夕刊共六頁

專賣特許 セール 公一袋十四錢 石鹸みがき粉 台北 藤田本店

パポン團長を始め泰國使節團一行
きのふ晴れの訪日

【福岡發同盟】日、タイ攻守同盟の誼ひも固く大東亞共榮圏確立に邁進する盟邦タイ國がこの度日本へ特派した日、タイ同盟國親善使節團一行團長司法大臣ピヤ・パポン・ポンパエハセーナー陸軍中將、副團長司法大臣タワン・タムロン・ナワーサワット海軍大佐一行十名は二十二日午後四時三十五分台北から日航機で日、タイ兩國民の熱誠溢るる福岡雁の巣空港に晴れの訪日第一歩を印した、この日雁の巣空港には出迎への首相代理東條陸軍大臣代理、海相代理山口佐世保鎭守府參謀長並び縣、市代表らが一行と固い握手を交換、鎭守府に入り挨拶した後、一行は車を連ねて福岡萬屋ホテルに入つた、パポン使節團長は次のごとく訪日の感激を語つた

この度われ等が來朝の目的はタイ國政府を代表して日、タイ兩國の友好關係を愈々緊密ならしめるためであり、訪日の第一歩において受けた熱誠なる歡迎に對するこの感謝は到底口では表現することは不可能である、日本の盛意は實に誠に素晴らしくまた陛下とは申されぬとの盛儀燦々たる現状を見て只驚歎の外はない、タイ國民は日本國民を信じ大東亞共榮圏の確立を期し一致協力日本と共に目的達成のため一意邁進せんとの堅たる決意を決めてゐる

一行は今夕萬屋ホテルで開催された福岡縣市、西部、軍主催歡迎晩餐會に臨み同夜福岡に一泊二十三日午前十時三十三分博多驛發列車で帝都に向ふ豫定である

我が朝野擧げて歡迎
帝都入りは來る廿七日

【東京發同盟】タイ國の親善使節ピヤ・パポン中將の一行に對しわが政府では國賓として迎へることになり外務省を中心に朝野を擧げて歡迎準備を進めてゐるが、一行は二十五日午後帝都入りをなし、二十七日午前宮中の御會合を賜つて參內、天皇陛下に同使節團長、隨員の拜謁を賜はる筈である、一行の來朝日より歸京するまでの歡迎日程次の通り

二十五日午後三時二十五分東京驛着、宿舍は帝國ホテルである
二十六日午前、宮中及び皇族に御禮記帳、午後、明治神宮、靖國神社參拜
二十七日午前十一時半宮中に參內、謁見仰せつけられる、午後參內
大臣晩餐、同夜外務大臣主催の歡迎晩餐會
二十八日、千葉方面見學、東條首相主催晩餐會
相主催晩餐會、同夜「日本國民への挨拶」のラジオ放送
二十九日、午前中陸軍觀兵式陪觀、南洋開拓會會主催午餐會、夜は使節團主催の日本政府關係者招待晩餐會
三十日、陸軍病院工場見學、杉山參謀總長の非公式晩餐會
四月一日、橫須賀海軍病院見學、訪問見學夜は泰國ダイレック大使主催晩餐會
二日、多摩御陵參拜、陸海軍主催午餐會、第一陸軍病院其他訪問
三日、大日本佛教協會法要、芝増上寺
七日、退京

蘭籍官公吏全部拘禁
東部爪哇に治安攪亂發覺

【スラバヤ二十二日發同盟】東部ジャバ駐在のわが軍當局は蘭領の鎭壓後、わが占領地の治安維持のため管轄中の蘭籍官公吏（混血兒を含む）の全部○○名を一齊に拘禁した旨二十二日發表した

【スラバヤ二十二日發同盟】東部ジャバのわが軍は二十二日東部ジャバ全州（中部三州を含む）のオランダ人及び蘭系混血兒の不穩分子が東部を潛伏徘徊した、かれらは皇軍の上陸前わが在留邦人に對し非人道的暴擧を加へたるにも拘はらず皇軍武士道の寬容により敢てその地位を保證されてゐたが、依然としてわが皇軍を曲解し

最後の勝利は米英陣營にありとして密かに治安攪亂に策動し三月中旬には秘密結社を組織、スラバヤ南方九十キロのマランにおいて集會を開くなどの行爲をなしてゐた

米比軍俘虜六萬二千餘

【バタアン前線○○二十二日發同盟】バタアン半島攻略戰における米比軍俘虜數はその後比島派遣軍の調査の結果二十一日までの數は米兵九千餘、比島兵五萬三千、病院に收容中の米兵一千六百（但しこれらは二十一日までに投降したもので實際はこれ以上の見込）に達する旨二十六日發表した

比島國旗掲揚禁止

【マニラ二十二日發同盟】比島派遣軍では従來の比島國旗の掲揚を當分の間禁止することとなり二十二日附軍政部令をもつて右の旨布告した

太平洋軍事會議開催

【リスボン二十一日發同盟】ワシントン來電、ルーズベルト大統領は二十一日ソ聯大使リトヴィノフ、重慶外交部長宋子文、同軍事代表熊式輝、蘭印副總督ファン・モーク、オランダ公使ルードン、英濠代表代表ビーヴァブルック、英大使ハリファックス等と個別に接見して會談を遂げ引續き太平洋戰爭の協議を行つたが右につきリトヴィノフは英ソ武器援助問題竝びに一般戰爭問題につき談じたと語つたのみであるが、ワシントンでは目下
一、對濠派遣軍作戰計畫竝に第二戰線の展開
一、對ソ援助の強化によるドイツの春季攻勢牽制
一、東部方面における補給作戰の三要點につき討議が行はれてゐるもので會談の結果各國の利害關係が錯綜しため容易に意見の一致しないと傳へられる

皇奉の參與、委員發令
參與三増、新委員二十九

皇民奉公會参與並に中央本部委員は先般來選考中のところ二十二日附次の如く發令、それぞれ委囑された
參與の新任命により參與は三名増の四十三名、委員會は二十名増の九十六名となり奉公委員の新任は二十九名にて三十二名が新任となつてゐる

參與
臺灣總督府法務部長 池內　茂
同外事部長 吉山喜郎
同文教局長 須田一二三
同警務局長 長谷川　[illegible]

中央本部奉公委員

[illegible]

業態別統制會に
けふ設立命令
創立總會は來月中旬

【東京發同盟】去る十八日公布施行された金融統制團體令に基き大藏省では二十三日附告示をもつて左の如く新に設立せらるべき各金融統制會の會員たる資格を有するものを指定して金融統制會設立の命令を發すると同時に夫々設立委員を任命することとなつたが、今回設立命令の發せられるのは十業態別統制會の內組合金融統制會を除く九統制會で右に基く業態別統制會の設立委員會は近く大藏省に創立總會は各統制會共大體來月中旬の見込である

各業態別統制會の會員たる資格を有するものの指定
一、不動產金融を主たる目的として特別の法令により設立せられたる銀行の行ふ事業の業態別統制會の會員たる資格を有するもの（勸業金融統制會）日本勸業銀行、愛知縣農工銀行、天城農工銀行、岡山縣農工銀行、神奈川縣農工銀行、福島縣農工銀行
二、銀行法により營業の免許を受けたる銀行にして東京市、大阪市、神戸市または名古屋市に本店を有し大規模なる營業を爲すもの（註、都市大普通銀行）の行ふ事業の業態別統制會の會員たる資格を有するもの（普通銀行統制會）神戸銀行、三和銀行、十五銀行、昭和銀行、住友銀行、第一銀行、第百銀行、東海銀行、日本安田銀行、三菱銀行、野村銀行、三井銀行、三菱銀行、安田銀行
三、銀行法により營業の免許を受けたる銀行にして前號に掲げざるもの（註、地方普通銀行）の行ふ事業の業態別統制會の會員たる資格を有するもの（地方銀行統制會）銀行法により營業の免許を受けたる銀行にして前號に掲げざるもの、但し銀行法施行地外に本店を有する銀行を除く
四、貯蓄銀行業の業態別統制會の會員たる資格を有するもの（貯蓄銀行統制會）貯蓄銀行法により營業の免許を受けたる貯蓄銀行
五、信託業の業態別統制會の會員たる資格を有するもの（信託統制會）信託業法により營業の免許を受けたる信託會社
六、生命保險業の業態別統制會の會員たる資格を有するもの（生命保險統制會）保險業法により生命保險事業につき營業の免許を受けたる生命保險會社、但し保險業法施行地外に本店を有する生命保險會社を除く
七、損害保險（金銭及び有價證券以外の財產の給付をなす損害保險を除く）の業態別統制會の會員たる資格を有するもの（損害保險統制會）損害保險業法により營業の免許を受けたる損害保險會社、但し金錢及び有價證券以外の財產の給付をなす無盡會社並びに朝鮮又は臺灣に本店を有する無盡會社を除く
八、有價證券引受業の業態別統制會の會員たる資格を有するもの（有價證券引受業統制會）有價證券引受業法により營業の免許を受けたる會社
九、產業組合中央金庫第一條第四項の規定により手形の割引をなす市街地信用組合の行ふ事業の業態別統制會の會員たる資格を有するもの（市街地信用組合統制會）產業組合法第一條第四項の規定により手形の割引または他人の依託により其の取立をなす市街地信用組合、但し臺灣または樺太にあるものを除く

各業態別統制會設立委員
一、勸業金融統制會 日本勸業銀行總裁石井光雄外五名
二、普通銀行統制會 神戸銀行頭取八馬兼介外十二名
三、地方銀行統制會 足利銀行頭取鈴木良作外十二名
四、貯蓄銀行統制會 伊藤庄吉外五名
五、信託統制會 秋田信三外十三名
六、生命保險統制會 愛國生命社長原邦道外十四名
七、損害保險統制會 東京海上火災保險社長山本氏外七名
八、有價證券引受業統制會 山一證券社長杉野喜精外五名
九、市街地信用組合統制會 大崎信用組合理事長岩垂邦彦外八名

法王廳斷乎として
英國の抗議を一蹴
日本との使節交換遂行

【ベルン二十一日發同盟】日本とローマ法王廳との使節交換に對しては既に英米方面から強硬なる抗議が行はれたが法王廳はこれを斷乎一蹴して使節交換方針を變更せぬことが明かとなつた、ローマ法王廳では日本との使節交換は既に一九三二年以來繼續されてきたものの復活であると保證の事實によるものと解釋すべきで、日本との使節交換は既に一九三二年以來繼續された使節派遣の繼續にすぎないとして英國の抗議を拒否した

陸鷲東部支那一帶の
敵航空基地連續爆擊

【南京二十二日發同盟】支那派遣軍報道部二十二日午後三時發表＝陸軍航空部隊は十九日來東部支那一帶の敵航空基地に對し連續爆擊を敢行し衢州、麗水、玉山、吉安等各飛行場の格納庫、滑走路等施設に多大の損害を與へ敵機の出撃を阻止した

食糧の確保配給
日商意見書を提出

【東京發同盟】日本商工會議所では夙に時局産業委員會において主要食糧品の確保並びに適正配給に關し研究中であつたが、このほど成案を得たので直ちに政府當局に建議する事となつた、右意見書は米穀、生鮮食料品、雜穀、醬油、味噌等及び行列買ひ防止の七項目に亙り具體策を具申、特にこれが運用に關しては物價面にのみ走ることなく、人的要素を重視し生産配給並びに消費者に一層の努力を促すべきことを強調したものである、意見書の大要次の如し

一、米穀 一、內地米生産の確保すること
二、米穀配給量の適否に科學的檢討を行ひ特に青少年子女勞務者などへ重點的增配をなすこと
三、家庭用業務用の「比率」を變更し業務用の消費規正を強化すること
四、鮮魚貝及び青果物配給統制規則中の除外規定については大消費地については除外規定を改むること
一、生鮮食料品 一、鮮魚貝類の指定商品と統制を強化すること
二、青果物の出荷に關しては出荷市場、小賣市場の指定制を迅速に施行すること
三、價格形成に關する機能を生産者團體の協力を求め生產地價格責任出荷量を保證せしめ出荷奬勵金を產地團體より支出せしむること
一、配給機關 一、速かに食料品配給機關の一元的再編制を行ひ責任の所在を明かにすること
二、輸送計畫と出荷配給計畫との一元化に一段の努力を傾注すること
三、市町村内の購買會、共濟會などの食糧品配給業務を停止せしむること
一、輸送 一、米穀に限らず主要食料品の輸送に關しては米穀と同位に置き配給の優先輸送をなすこと
一、運賃 一、綜合的運賃制度出荷、命令勵行、指定などの徹底を期すること
三、定期船の場合運賃負擔の運營適行便宜を供すること
四、定量制、配給制實施の食料品について出來得る限り限定されたる所量の配給制を行ふこと
五、特別の場合は價格の統制に十分なる考慮を拂ふこと
一、價格 一、生產及び配給價格と配給機能の綜合的價格の不均衡の是正（特に生產費用の調整）を圖り、價格の適正化をはかること
二、生鮮品、加工品の價格の均衡を圖ると共に公定價格の規格及び價格調整制度を確立すること
三、淡水魚の公定價格の範圍を擴大すること
一、行列買ひ防止 一、主要食糧品の配給に當りては出來得る限り購入登錄による隣組單位の共同購入の制度などを實施すること

友好的に提案受諾
日、泰共同コンミュニケ

【バンコック二十二日發同盟】帝國國とタイ國の新通貨協定に關する交渉は二十二日在タイ帝國大使館ならびにタイ國大藏省共同コンミュニケを發表した
大日本帝國政府はタイ國政府の要請に基き、タイ國のバーツと日本圓との交換比率を變更し、百バーツの價格をもつて百圓に相當すべきことを提案せり、タイ國政府は友好的協力の精神に基づき右提案を受諾せり、但しタイ國に輸入せらるる日本商品の價格が上昇するの虞あるため帝國政府は右の點につき努力を拂ふべきことに意見の一致を見たり、更にタイ國より日本に輸出せらるる商品の價格は合理的に引上げ方を考慮し、而して從來の價格に比し合理的引上げをなすべきことを期待せり、一方タイ國より日本へ輸入される商品の價格は從來の二十二日附をもつて一バーツに對し純金〇・二九七四グラムと定む

輸入物資不當吊上
絕對に不可
在盤谷帝國大使館要望

【バンコック二十二日發同盟】在バンコック帝國大使館では二十二日午前八時半（泰時間）坪上大使より支店役員に在バンコック日本商社代表を招集し次のごとくバート切下げに際し說明した、輸入物資の不當値上げを許すことなきやう要望した
今回泰國政府がバートの價格を切下げたことにより日本品の價格も下げたのは日泰兩國の一體たる經濟を目ざしてゐる爲めに外ならず、泰國が大東亞經濟圏の一翼たる立場を自覺してこの線に出るべきであり一部商人が帝國の方針に反して不當に價格を吊上げるやうなことがあつては斷じて許されないが、この點は一般商人に徹底させるべきで日本商社としても自らの利益のみを考へず價格を適正に保つことが必要であるから、輸入品が泰國の經濟生活を脅かすやうなことがあつてはならない

圓、バート價の改訂
滿洲國も實施手續

【新京二十二日發同盟】日、泰兩國の通貨價格の改訂に伴ひ滿洲國においても直ちに新價格を決定すべく手續きを進めてゐる

日本經濟聯盟
定時會員總會

【東京發同盟】日本經濟聯盟會では二十二日午前十一時から丸の内工業俱樂部で第十七回定時會員總會を開き理事會において推薦された新任理事を決定したが、新たに郷誠之助氏外十氏が選任され引續き理事會において專務理事に、松本健次郎、古田俊之助、兒玉謙次、齋藤惣四郎の諸氏が新たに常務理事に就任することに決定した

北支に製鐵會社
資本一億圓で設立決定

【東京發同盟】大東亞戰爭の完遂並に經濟建設の基礎的重要產業たる鐵鋼業の重要性に鑑み政府では北支における鐵鋼業振興計畫の一環として今回北支に日鐵を中心とする製鐵會社を設立せしめることとなつた、新會社は日本製鐵及び北支那開發の共同出資により資本金一億圓（折半出資）とし且つ日本法人とするものであるが資本金は滿洲一億圓以上に增資する方針であり、新會社の事業としては龍烟を中心とする鐵鑛より產出される豐富なる鐵鑛石及び井陘、六角溝、磁縣などのいはゆる鑛地炭として製鐵、立地的にも最も能率的な京漢線沿線に製鐵所を建設するもので設備は七百瓲鎔鑛爐二基とコークス生產設備を設け差當り銑鐵生產及び副生產物處理をなすが將來は製鋼まで一貫作業をなす計畫である

米英ソ艦四十六隻
商船百卅萬噸擊沈
獨伊の海空軍部隊

【ベルリン二十一日發同盟】DNB通信は獨軍最高司令部から得た確報として三月一日から四月十五日までの期間に獨、伊海空軍によつて擊沈された艦船は米英ソ艦艇四十六隻の外、商船合計百三十萬七千四百七十九トンに上ると傳へてゐる右は獨伊兩國が東部戰線における春季攻勢に全力を盡くしつつあるとの證左であるとしてベルリン各紙はいづれも大々的にこれを報道してゐる

戰爭保險金は
無條件に支出
生保協會申合せ

【東京發同盟】生保協會では大東亞戰爭の遂行に基づき現下の非常事態に對處するため戰爭保險に關する問題の取扱ひに關し研究を進めてゐたが、一方政府は戰時においても國民生活の安定を確保するためにも生保業界の協力を仰ぐことは當然であり、また事業の面からも大いに國民の信頼を增大し國家が發展せしめるべきであるから一層努力すべきであるとの見地から[illegible]

申合せ 生命保險會社は非常事態に對處し國民生活安定の確保を期するため戰爭危險による死亡について從來の保險金の無條件支拂に關し諒解を得ることとし、但し本申合せの實行上會社の計算の基礎に重大なる影響を及ぼす恐れある場合たる時は更に別個の考慮をなすことあるべきものとす

ハーミス號の
艦長戰死推定

【リスボン二十一日發同盟】ロンドン二十一日來電によれば去る九日セイロン島沖で日本海軍により擊沈された英航空母艦ハーミス號乘組員の大部分は陸地に逃れた模樣であるが同艦の艦長リチャード・オンスロー大佐は依然として行方不明で恐らく戰死したものと推定される

厚生省異動

【東京電話】厚生省では保險院社會保險局長木村清司氏の退官を機として保險院關係首腦陣の一部異動に伴ふ人事を左のごとく發令した
厚生省保險院社會保險局長（二） 平井　章
厚生省勤務參事官 石田　健男
大臣官房會計課長兼參事官 保險院社會保險局長 木村　清司
依願免本官

人事

▲野原徳之助氏（外務省調査官）挨拶のため二十一日來社
▲池田鐵作氏（臺中州工業所長）挨拶のため上京中五月中旬歸臺の豫定
▲横山竹男氏（高雄市長）新任挨拶の爲廿一日來社、廿二日午前九時半台北發著任
▲內海源兵氏（臺灣支部主事）廿一日花蓮港へ、廿四日歸北
▲加藤恭平氏（臺拓社長）上京中の處明日歸臺
▲那須重德氏（末廣高等女學校長）二十一日着任、二十二日挨拶の爲め來社

大東亞共榮圏確立！無電技術の完成！
夜晝 創立昭和九年 名實共に完成！ 最高無線通信士の養成 智育・德育・體育の綜成機關
高等科（二ヶ年制）中學三年修了以上の者 普通科（一ヶ年制）中學二年修了以上の者 特科（一ヶ年制）
武藏野高等無線電信學校
校長 正四位 勳二等 建部光麿
東京市世田谷區松原町八百番地

三共の女性ホルモン
オバストロン
本品1瓩は10000國際單位に相當す
女性ホルモンを必要とする總ての諸症に推奬される。
東京・日本橋・室町 三共株式會社
SANKYO 三共

中央公論社新刊
東京麴町丸ノ内丸ビル五階 振替東京三四番
【四月上旬發賣書】 「田國目錄」進呈 お申込み下さい
史傳小說集 一卷 幸田露伴
學問と人生 三木清
第二次世界大戰前史 芦田均
北京十年 村上知行
日本語のアクセント 日本方言學會
地震と火山の話
戰場の月 山本和夫
ともだち文庫
昔の笑ひばなし 森三郎

最新刊
惣菜料理全書
主婦之友社編 B6判五〇〇頁 一圓二十錢
配給制下の少い材料でも、工夫一つでこんなに樂々と榮養お惣菜が作れます。本書一冊今すぐお備へください。
好評
主婦之友 花嫁講座 和服裁縫（上）
主婦之友 花嫁講座 和服裁縫（下）
主婦之友 花嫁講座 洋服裁縫
各一冊 一圓三十錢
東京・神田 主婦之友社

東亞の熱帶病
醫學博士 石井信太郎著 新刊
B6判函入三〇〇頁 價二・二〇 〒一四
大東亞熱帶地域に四季を分たず猖獗を極むる悪性疾患の征服こそは我が南進政策の根幹的工作であらねばならぬ。
文化の樣相
大政翼賛會文化部副部長 上泉秀信著 新刊
B6判 價一・七〇 〒一〇
大日本出版株式會社 東京銀座一丁目

大法輪 四月號
臨濟錄提唱 足利紫山
坐禪の要訣
日本精神の發揚と漢字
漢字制限所論
漢字制限と亡國思想
禪と戒律生活
大法輪閣 東京・麴町・內幸町二ノ一

アンダマン島に敵前上陸せる○○部隊

社説

共榮圏と棉花増産の重要性 臺灣の經驗技術を傾倒せよ

一

大東亞共榮圏内に於ける衣料問題の解決は……[illegible]

二

この二つの會合の結果はいづれ今後順々實行の緒に就くことと信ぜられる……[illegible]

三

[illegible]

資源開發工作進む 連綿、ゴム林と錫鑛山 砂田軍政顧問の視察談

マレーの經濟實狀

【昭南市二十一日發同盟】現地軍政顧問砂田重政氏は占領後におけるマレー半島の復興工作を視察のため去る七日昭南を出發約二週間の旅程をもつてマレー全州を踏査視察の後十九日夜昭南市に歸着したが、以下はその視察談である

マレー半島は特にゴム及び錫の生産で世界の生産の大半を占めてゐるのは周知の通りであるが……[illegible]

ペラ州 セランゴール州と同様……[illegible]

パハン州 一部ゴム林を除いては大部分ジャングル地帯であるが……[illegible]

ケダー州 米産と錫産……[illegible]

セランゴール州 この州はマレー半島の中でも特に錫及びゴムの重要生産地であるが……[illegible]

ネグリスンビラン州 [illegible]

マラッカ州 [illegible]

ジョホール州 [illegible]

ペナン州 [illegible]

主要食糧の集荷配給方途確立

小麥粉等配給統制規則公布 奥田米穀局長談發表

[illegible]

國家的要請に即應

商工會議所の運營を實質的に革新 木村臺北商議所會頭談

臺北商工會議所では去る十六日の評議員會で役員會頭選任による後任者選定の結果、全會一致を以て顧問木村泰治氏を會頭に推したが、此程總督府より正式任命があつた、木村新會頭を訪へば次の如く語る……[illegible]

貯蓄奬勵運動强化

臨時資金調整法を改正實施 中嶋財務局長語る

[illegible]

府で機關と物資名指定

[illegible]

經濟相談

仕入價に應ぜぬ販賣は如何なる

問 [illegible]

答 [illegible]

甲、乙州間の商品取引價に就て

問 [illegible]

答 [illegible]

交通報國方策懇談

全島旅客自動車運送業者

[illegible]

東亞道路技術會議

關係者外地からも參加

[illegible]

内外商況（二十二日）

株式 依然見送りの態度

【東京短期】[illegible]

兜町前場況 [illegible]

製糖終了 [illegible]

臺灣乘合自動車の總會 [illegible]

壓搾終了 [illegible]

東京短期後場

[illegible]

東京長期後場

[illegible]

大阪短期後場

[illegible]

《北濱展望》

【大阪特電】[illegible]

財界 株界

[illegible]

皇民奉公會新參與、委員感想

一尖兵として挺身 樋口軍參謀長談

[illegible]

趣旨に副ひ努む 伊藤海軍武官談

[illegible]

總てを國家に捧る信念もて 清水紀與治氏談

[illegible]

報國精神に徹して 増田臺灣電力社長談

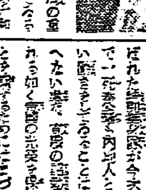

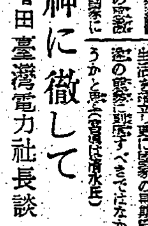

[illegible]

戰時經濟體制の確立に努力 阿部定雄氏談

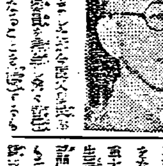

[illegible]

力一杯御奉公 木村泰治氏談

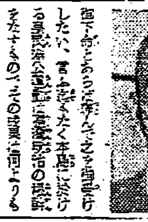

[illegible]

奉公運動達成に努力 藤岡報道部長談

[illegible]

臺南州の旱魃對策

入鹿山技師の被害調査

[illegible]

石炭關係者月例懇談會

[illegible]

キンイナテア 墨文

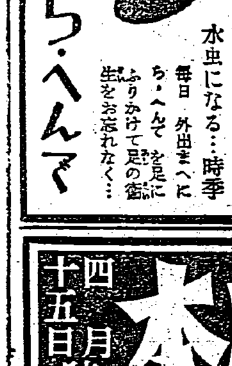

あしの衛生薬 ら・へんで
むれる べとつく 水虫になる…時季
毎日 外出まへに ら・へんでを足にふりかけて足の衛生をお忘れなく…

ヘッケル傳 H・シュミット著 伊藤鉄太郎・淺野耕基共譯 理博谷津直秀校閲
二十年の間ヘッケルの高弟として、この巨人に親炙した著者が、いきいきとした想出のうちに、この偉大なる自然探求者の像を創造したのが本書
科學制覇への道
畝傍書房

婦人公論 五月號
國民錬成と女性
軍神岩佐中佐の母堂を訪ふ
嗚呼特別攻撃隊
遺骨に添へて…堺誠一郎
長期戰下食生活の研究
戰時下不良化少年の導き方と母の問題
母の文學 保田與重郎
師と友の思ひ出 高濱虚子

婦人倶樂部 五月號
軍神の母 感涙訪問
特別攻撃隊
軍艦〇〇日記より 海野十三
和服類一切の縫ひ方と長持法
婦人標準服の實物大型紙
大日本雄辯會講談社發行

實業之日本 四月十五日號
生活の能率化 座談會
大東亞經濟を如何に建設すべきか
北米大陸封鎖
皇軍連勝の根元
對日三進攻路と聯合戰線
わが南進論
建設戰と株式
大陸株と南方株
實業之日本社

天皇 皇后兩陛下 護國の英靈に御拜

靖國神社行幸啓仰出さる

【東京發同盟】滿洲支那事變に身を致した護國の英靈一萬五千十七柱を合祀する靖國神社臨時大祭は廿三日の招魂式に續いて二十四日、勅使參向の下に嚴かに執行されるが天皇陛下には臨時大祭第二日の二十五日同神社に行幸あらせられる旨二十三日仰せ出された、この日天皇陛下には陸軍式御軍裝にて百武侍從長陪乘申上げ午前十時宮城御出門同神社に行幸、本殿御拜禮にて御玉串を奉奠せられ新祭神ならびに幾多護國の英靈に御拜、終って同十時二十分頃還幸、次いで皇后陛下には同十時三十五分宮城御出門、同十時五十五分頃御着、御拜の御豫定であらせられる、なほこの日兩陛下には境内に參拜する遺族席前御通過の際に特に御徐行遊ばされる御内意の御趣きに拜承するは畏き極みである

臨時大祭式次第決る

【東京發同盟】聖戰に輝く大東亞戰下初めて迎へる靖國神社臨時大祭は及川古志郎海軍大將を大祭委員長としていよいよ今二十三日招魂式について明二十四日から五日間榮譽の輝く九段の神域にいと嚴かに執行されるが……

及川祭典委員長 驛頭に遺族出迎ふ

家族を慰問

高砂族義勇團 齋藤長官明治溫泉着

ベッ甲細工となる土地の名物大龜に戯れる兵隊さん―バリ島にて

マレー西岸部隊戰闘記

素質の惡い濠洲兵

英本國兵は戰意缺除

○○部隊長談

「ムア河畔の戰闘」

消え潰れた敵一箇旅

「バクリの戰闘」

日本軍の夜襲に兢々

「バトバハの戰闘」

「パリツクスロンの激戰」

仲の惡い印度、濠洲兵

一番弱い英本國兵

"五月の常會"申合事項

實踐の道しるべ決る

種畜場近く竣工

臺北州營 諸施設の完備全島一

九軍神への赤誠

島民から弔慰金續く

恤兵獻金

國婦桃園分會員から恤兵獻金

人力車夫の善行

軍司令部へ釣錢を恤兵獻金

新竹に第二中學 要望昂る

防衛團員を非常招集

資材點檢と士氣を鼓舞

東京大學野球 二十五日開幕

三輪知事羅東地方堆肥增産狀況視察

この戰果!この感激を國債へ! 大東亞戰爭國債 郵便局賣出し 日本より五月四日まで 大藏省

ラジオ

岩里 別府淋藥 岩里天然堂

今日の映畫

第六回決算公告 周隆源商行 吉田隆泉

臺灣資源保存

公告

常盤住宅へ 會社は 月の家 安い掛金で我が家が建つ! 臺北市千歳町

小兒科 信生堂醫院

外科 皮膚科 泌尿器科 X線科 一番ヶ瀬醫院

ハシドマン 純良酵母 糖日 疲勞防止恢復 快食 快眠 快便 全島總代理店

齒痛に頭痛はガオガンに限る

萬栄

二女美う儀療養中ノ處病氣加療中四月二十二日午前八時十五分死去致候間此段御通知申上候

新同胞を抱擁教化
臺灣の教育體驗を南方圏へ
有意義な活用に就て 梅谷學務課長語る

東亞共榮圏建設の基礎は南方民族の教育である、この南方教育に當つて我が臺灣四十年の教育の經驗が如何に有効適切に活用されるかまことに期すべきものがある、こゝに於て梅谷文教局學務課長は南方共榮圏の教育と臺灣と題し左の如く語つた

教育といふものはこれ丈けやつたから斯うなつたといふ風に眼にみえる様に其の效果が現はれるものではない、つい迂遠な道の様に考へられたり、時には忘れられ勝になつたりするが、一般施政の基礎工[illegible]

[illegible]育の手をさしのべてやらなければならぬ、即ち今大戰の本義を明かにして、八紘一宇の大精神を吹きこみ東亞永遠の平和の礎に起へる喜びと活力を與へると云ふ事、これがまづ以て南方民族に對する我が教育の大きな使命である、これが爲には學校教育、社會教育を始めいろ〳〵と具體的な文化工作が施される譯だが、何はともあれ共榮圏建設の理念云ひ換れば八紘一宇の大精神、更に言葉を換て申しますれば、天地宇宙を貫く天然自然の親心この寛い大きな親心を根幹として教化指導すると云ふ事が南方民族教育の根本である、教育といふ事は字に書いて示す通り、育てるといふ事である、文化[illegible]

[illegible]の教育許りでなく、廣く一般の行政に携はる人達も亦民間事業の指導階級に當る人達も皆同じ親心でめい〳〵其の地位其の仕事を通して彼等民衆を指導教化するといふ氣持が必要である、斯様に大きな共榮圏建設の基礎工事が一部少數の教育専門家の力丈けで出來るものとは考へられない、更に教育的文化的施設許りでなく一切の施設の運用が同時に反面に於ては民衆指導の教化手段であつて欲しいと思ふ今我が日本は現實に共榮圏の指導者としての新らしい地位に立つてゐる、それにはそれに適はしい大國民的性格、指導者たるの資質の錬成が痛切に要求せられ此の際何よりもまづ省みて、自か[illegible]

[illegible]幹と崇高な人格が涵はれ、共榮圏の指導者たるべき資質も錬成せられる事となると思ふ、要するに南方民族の教育といふ事はそれがやがて共榮圏建設の基礎工事になるのであるからその根本理念は飽くまで八紘一宇の大精神に則つて育てると云ふ事でなければならぬ、さて之を外に施すには各民族特殊の風俗習慣、宗教等を斟酌し各地域の實状に即して學校教育、社會教育等それ〳〵適切妥當な具體的方策がたてられる譯であるがさう云ふ具體的方策を考へるについては試驗室的の研究や單純な机の上の議論ではなく現實に多數の新同胞を抱擁教化して五十年の永きに亙り刻苦精勵を續けて來た我[illegible]のである

壯烈敵機に體當り
三原中尉の遺骸と自爆機發見

【臺灣電話】ラングーン第二次大空襲に[illegible]三原正[illegible]中尉[illegible]

印度の"宗教生活"
〔上〕人口の九割が印度教と同教

印度は宗教の國である[illegible]

相當[illegible]

火葬[illegible]

普及[illegible]

沿革[illegible]

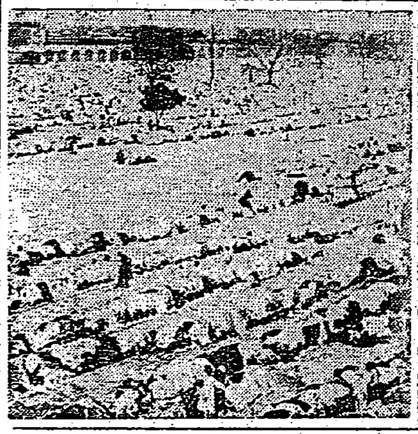

さあ、買ひませう
銃後の奉公に"豆債券"

特別報國債券

全堤防に植樹
東石郡の計畫

增殖目標廿萬頭へ
新竹州で養豚奬勵に大童

小麥初檢査開始
新竹州生産もの出廻る

兵事事務充實
新竹市兵事課

將兵の勞苦に
うるはしき至情
勞務奉公隊臺北州隊 現地隊員から國防獻金

臺東街の防訓

選奬乳幼兒決る
嘉義で審査の詰果發表

優良防空群
彰化で表彰傳達

讀者慰安
皇民新聞映畫會

產業奉公團
宜蘭で四月中に結成の運び

賞金百圓を國防獻金

臺東拓士道場 入所式擧行

感心な給仕

愛の赤道 (45)
竹田敏彦 作
都竹伸一 畫

消えた娘（廿）

[illegible]

締めよ！戰ひはこれからだ
感冒・肺炎に 三十分しつぷ藥
デルモライツ

★島民よ思想謀略を粉碎せよ！
青春の氣流
君の行手！貴女の方向 生活と戀愛の建設譜！
原節子 山根壽子 大日方傳
東宝直営國際館

日本香油

最後の一滴まで使ひませう
キンインヤイダ・ラーゼ

台灣各位に對し懇切取扱
特許及商標 出願及鑑定等
鈴江特許事務所 東京市小石川區江戸川町 辨理士 鈴江近太郎

子宝擧げてお國に御奉公
婦人科藥 命の母
笹岡省三藥房

防空暗幕 特殊布製
一間用 金拾七圓也
半間用 金九圓也
三友社防空用品部

勝馬 算出祕録奥傳
大興社

有機ヨード劑 ビタミンAD大量配劑
肺肋膜の早期治療に
ネオスチェー

ニキビが取れて色白くなる

商業案内
大猫 電話 カメラ カメラ 映畫 メガネ ラジオは ラジオは 擴聲器は レコードは 國民服 和音 琴 京染 のせ 引越 町の 梅肉X ドラ 特許 新古 軍刀 冷藏 シン ミシン 萬年 窓掛 タネ テル タイプライター

家庭に工場に！
働く女性の身嗜はキリリと活動的な中にも女らしい清さ優しさを忘れぬ様……お肌も簡素なレオンの素肌美だけに決定ませう●
レオン洗顔クリーム

春先きの眼疾に 點眼感が爽快で習慣性がなく治病作用が優秀なスマイルを！
これから流行る結膜炎やトラホームなどの眼疾の治療と豫防にスマイルを！
一日數回の點眼で症状を輕快に導きます
慰問袋にスマイルを！
スマイル
二五錢 四五錢
總代理店 株式會社 玉置商店 東京・大阪

パピリオクレーム